



NEWS



PB-PP
BELGIE(N) - BELGIQUE

Trimestriel - n°79
Avril - Mai - Juin 2019

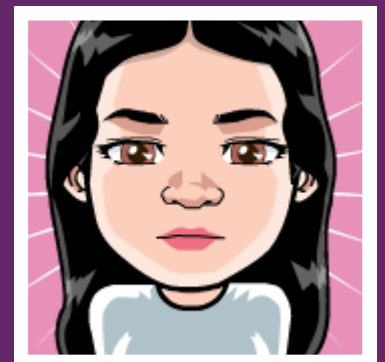
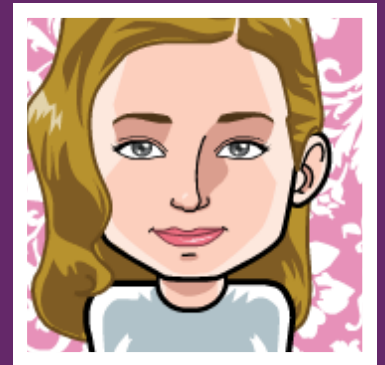
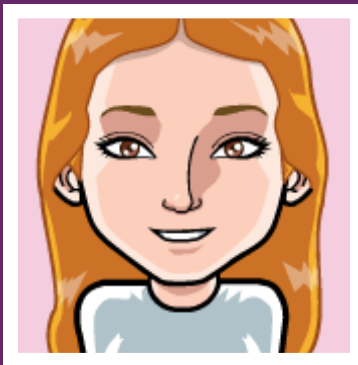

SOMMAIRE

Le mot du président	2
Séjour à Paris	3
Famille d'accueil	4
Étudiants belges	6
Mise au Vert 2019	8
Beau vélo de Ravel 2019 - Élections 2019 face à la mobilité internationale	9
Assemblée générale	10
Agenda	11

Éditeur responsable : Jean-Paul BONIVER

Rédacteur en chef : Rostand TCHUILIEU

Coordinatrice : Anna CADIMAN

Ont collaboré à ce numéro :

Rostand TCHUILIEU, Deborah TEXIER, Marine THIRION, Pierre HOUSSELOGE, Jean-Paul BONIVER, Lise DANIEL ET Christelle DEHAZE, Manon RENUART.

NOUS CONTACTER

YFU Bruxelles-Wallonie asbl
Rue de la Station 73-75
4430 Ans

Tél. 04 223 76 68

Fax 04 223 08 52

info@yfu-belgique.be

www.yfu-belgique.be

**Une séance d'information
est organisée le premier
mercredi de chaque mois
au bureau à Ans, de 15h à
17h.**

LE MOT DU PRÉSIDENT

Chers amis, chères familles,

Voici déjà venu le temps d'un nouveau YFU News. Le temps des fêtes est déjà éloigné, même si l'on a l'impression que les dernières neiges (les premières pour certains étudiants) ne sont pas tombées il y a longtemps. Le carnaval, fête importante en Belgique, a déjà aussi eu lieu, tout comme le voyage à Paris avec lequel il coïncide, voyage qui est un peu le « clou » des activités de YFU, donc vous avez eu ou allez avoir des échos.

Les beaux jours sont donc de retour et nous entamons, déjà, le dernier trimestre de l'année d'échange. Le printemps est traditionnellement une période riche en actualité pour notre organisation. Weekend des candidats fin avril, Re-entry, Assemblée générale... Aussi, Anna est venue renforcer l'équipe du bureau au poste de responsable média et réseaux sociaux, tâche bien utile pour la bonne communication de notre ASBL. Bienvenue à elle ! Une période donc riche et animée, durant laquelle certains se préparent à partir, et d'autres à rentrer au pays. Riche, le printemps le sera aussi en émotions. Malgré la bonne humeur qui revient avec le soleil, tous nos jeunes vont commencer à se rendre compte que la fin de leur expérience se rapproche, lentement mais sûrement. N'hésitons donc pas à être à leur écoute et à les aider à clôturer leur échange dans des meilleures conditions, car ce ne sera pas toujours facile.

Pour rester dans le thème du climat, je tiens aussi à féliciter les jeunes qui se sont mobilisés ces derniers mois pour faire entendre leur volonté d'un changement dans notre société afin d'essayer tant que faire se peut de sauver notre climat. Dans une période où il est parfois difficile de savoir qui ou quoi croire, quoi faire et comment le faire, ce qui est juste ou non, oser s'affirmer ses opinions et se faire entendre est important. Gageons que la prise de conscience de notre société, passant par la jeunesse, aura un impact positif pour la planète et nous tous, même si la route est très longue ! Car YFU sert aussi à ça, faire prendre conscience aux jeunes du monde qui les entoure, des autres en général, pour se sentir plus concerné par ce qui se passe dans notre monde, dans ce qui est à la fois positif, mais aussi négatif. C'est aussi pour ça que YFU s'est impliqué avec tant d'autres organismes contre la réforme des APE qui fragiliserait le système d'aide à l'emploi, si précieux et positif pour le secteur associatif. Le rôle de YFU est bien social, et si nous voulons continuer à former des CRACS, des jeunes qui prennent leurs responsabilités face aux injustices qu'ils rencontrent, il faudra que le monde associatif soit soutenu.

Merci à chacun qui apporte sa pierre à l'édifice et nous permet de mener cette mission, à ceux qui acceptent d'ouvrir leur maison à l'inconnu, vous nous permettez de faire vivre quelque chose d'unique.

Bonne lecture à tous,

Jean-Paul BONIVER
Président

SÉJOUR À PARIS

Comme chaque année depuis plus de 10 ans, les étudiants internationaux en échange en Belgique partent pendant les congés de carnaval à la découverte, ou redécouverte, de la ville Lumière. Cinq jours à sillonner les rues, les musées et monuments historiques de Paris, accompagnés de 10 volontaires motivés.

Samedi après-midi, après avoir fait un long trajet en bus et posé nos valises à l'hôtel, nous avons commencé les visites en douceur. Nous sommes partis à la découverte du quartier de Montmartre et de ses environs. Nous avons clôturé la journée par un souper dans un restaurant italien près du Moulin Rouge. Un bon moment de partage et de retrouvailles entre étudiants et volontaires !

Dimanche, nous sommes allés au cimetière du Père Lachaise, où de nombreuses personnalités telles que Molière, Jim Morrison ou encore Edith Piaf reposent. Nous avons ensuite repris des forces au Hard Rock Café pour continuer les visites de l'après-midi avec le Trocadero et la Tour Eiffel. En soirée, nous avons profité d'une croisière en bateau mouche sur la Seine, l'occasion d'admirer différents monuments parisiens sous un angle différent.

Lundi, en matinée, nous sommes montés en haut de l'arc de Triomphe, d'où nous avons une vue panoramique de Paris. Nous en avons aussi profité pour nous balader sur les Champs Élysées. Et, notre après-midi a été occupée par la visite du musée du Louvre, ancien palais royal, assez impressionnant par sa taille et la variété des collections exposées.

Mardi, nous avons commencé la journée par une visite du Panthéon, monument qui abrite les tombes de personnalités telles que Voltaire ou Simone Veil. Nous nous sommes ensuite dirigés vers l'île de la Cité, où nous n'avons pas manqué de visiter la Cathédrale Notre-Dame. Les étudiants ont profité de leur temps libre pour découvrir les galeries Lafayette, ainsi que le quartier autour de l'hôtel. Pour la dernière soirée à Paris, nous nous sommes réunis dans un café, où nous avons partagé un moment convivial autour d'un verre.

Mercredi matin, avant de reprendre la route pour la

Belgique, le musée Grévin nous a ouvert ses portes pour clôturer le séjour en beauté.

Malgré le mauvais temps et la fatigue accumulée, ce voyage restera inoubliable pour bon nombre d'étudiants !

Lise Daniel,

Volontaire YFU Wallonie-Bruxelles

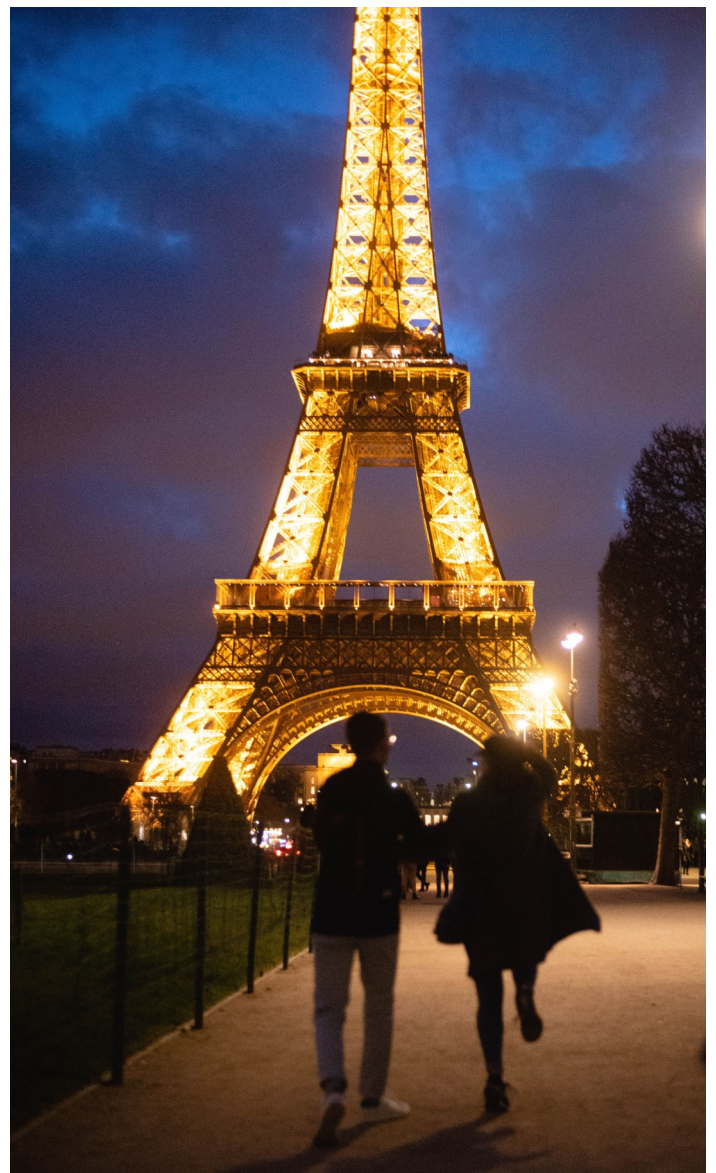

Photo de Donna Magi

FAMILLE D'ACCUEIL

Famille d'accueil pour la deuxième année, la famille Art nous parle de son expérience avec YFU Bruxelles-Wallonie...

Moi c'est Christelle, « porte-parole » de la famille ART, originaire de Pont-à-Celles. Je suis mariée à Olivier, nous avons tous deux 46 ans et sommes parents de 3 enfants, Denis (18 ans), Léo (14 ans) et Maé (11 ans). J'ai découvert YFU en 2017 tout à fait par hasard lors d'une discussion avec une maman d'accueil de mon village.

La curiosité m'a alors amenée à consulter les profils d'étudiant(e)s en attente d'une famille. J'en ai parlé à Olivier, qui a tout de suite trouvé l'idée sympa et l'aventure a tout naturellement commencé pour nous...

Tout d'abord avec Flavia, étudiante suisse allemande, que nous avons accueillie pour l'année scolaire 2017-2018 et ensuite avec Melissa, étudiante suisse allemande également, pour cette année scolaire.

Dans les deux cas, le choix des étudiantes s'est fait en famille. Mon mari et moi avons sélectionné trois étudiant(e)s et avons alors demandé l'avis des enfants. Cette étape est très importante pour nous car, au final, tout le monde doit s'impliquer, à sa manière, durant les 10 mois de partage qui suivent.

Accueillir une nouvelle personne dans notre famille, c'est quelque chose de merveilleux mais c'est aussi un grand changement dans la dynamique familiale. Les premières semaines sont parfois un peu difficiles, fatigantes (pour la famille et l'étudiant) car chacun doit trouver sa place.

Melissa est arrivée chez nous le 21 août 2018. Jeune fille timide et réservée, maîtrisant pas trop mal le français, elle s'est installée à son rythme.

Elle est inscrite en rhéto à l'Athénée proche de la maison. Elle est très bien intégrée dans son école, impliquée et a de nombreux amis. Nous sommes fiers de ses résultats scolaires. Je pense que le fait de partager la dernière année d'études de ses amis belges, le voyage de rhétos, etc. est une expérience enrichissante pour elle. Melissa joue au volley 2 fois par semaine, sport qu'elle pratiquait en Suisse. Elle est curieuse, dynamique, indépendante et toujours de bonne humeur (sauf au réveil). Elle partage bien volontiers tous nos moments de convivialité en famille. Quelle joie, quel bonheur, quelle fierté de la sentir heureuse à la maison, d'être le témoin des super moments passés avec ses frères



Mélissa et sa famille d'accueil

et sœur d'accueil. Melissa vient d'une fratrie de 4 enfants, peut-être cela a-t-il facilité les choses pour elle ?



Mélissa et sa sœur d'accueil

Melissa est très respectueuse envers nous et notre organisation familiale. Elle nous demande toujours notre autorisation avant de programmer une sortie entre amis. Elle propose spontanément son aide à la maison, elle adore nos animaux de compagnie : moments câlins, promenades, soins, etc. Du pur bonheur !

Une chose est certaine, il y aura un grand vide à la maison fin juin. Son retour dans sa famille suisse n'est que normal, c'est l'aboutissement de ce beau projet pour elle et pour nous. Nous devons nous dire que nous aurons eu la chance de parcourir un bout de chemin ensemble. 10 mois sur une vie c'est court et long à la fois et j'espère qu'elle ramènera quelque chose de nous avec elle, quelque chose qui marquera sa vie de future adulte à tout jamais.

Si je pouvais décrire le parcours de Melissa de son arrivée à ce jour, je dirais qu'elle s'est ouverte comme une petite fleur qui éclot et dont les pétales se déploient une à une à la lumière du jour. J'aimerais dire que c'est presque comme si nous nous étions choisis tant les relations sont riches et profondes.

Christelle Delhaze,
Maman d'accueil de Melissa

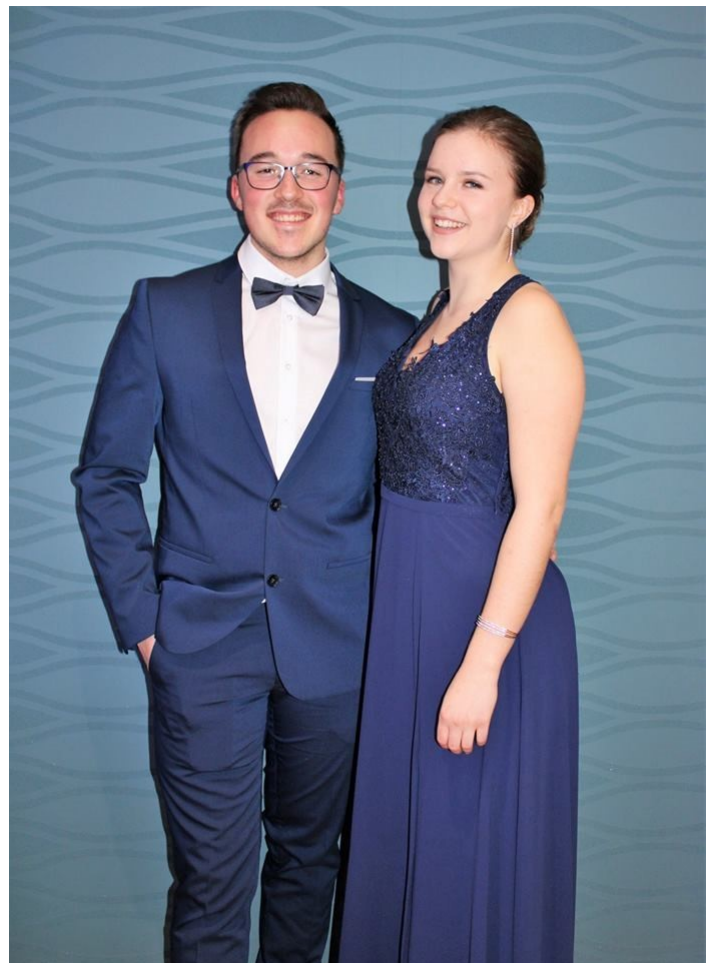

Mélissa et son frère d'accueil

« Cet échange est le meilleur choix que j'ai fait dans ma vie. J'ai fait connaissance avec beaucoup des personnes, j'ai trouvé des nouveaux amis. Ma famille d'accueil n'est plus une famille d'accueil, pour moi c'est une deuxième famille. Je sais que la Belgique va toujours rester une partie de moi. Comme YFU dit ce n'est pas une année dans ta vie, c'est une vie dans une année. »

Melissa

ÉTUDIANTS BELGES

Chaque année, plusieurs étudiants optent pour une destination d'échange s'écartant des sentiers battus et traversent l'Océan atlantique. Une opportunité sans égal de découvrir la culture de pays comme ceux de l'Amérique latine. Manon, actuellement en échange au Mexique, a répondu à nos questions et brise un tas d'idées reçues.



Je m'appelle Manon, j'ai 18 ans et je suis au Mexique depuis déjà 7 mois.

Pourquoi as-tu choisi cette destination et ce type de programme ?

Je dois avouer qu'au départ, je ne souhaitais pas faire une seconde rhéto et que la langue n'a jamais été mon but premier. Ma seule envie était de vivre dans une culture totalement différente de la mienne pendant un an. J'avais alors d'abord pensé à faire du volontariat. Seulement, je me suis rendue compte que si je choisissais de faire du volontariat, je ne rencontrerais pas beaucoup de personnes de mon âge et je ne vivrais pas la vraie vie que mène un jeune dans ce pays.

Ensuite, je me suis dit : Si je pars un an, autant apprendre une langue ! L'anglais est une langue internationale et la plus parlée mais je trouvais que les pays anglophones avaient une culture trop similaire à la mienne et je voulais vraiment être dépaylée.

J'ai donc choisi le programme bilingue au Mexique qui au final regroupait tout : une culture et une façon totalement différente de vivre, apprendre l'anglais et en bonus, apprendre l'espagnol.

Avais-tu des connaissances de base de la langue nationale de ton pays d'accueil ? Si non, comment t'en es-tu sortie ?

Je n'avais aucune connaissance en espagnol, rien de rien. Et j'avais eu 4 ans de cours d'anglais mais j'étais incapable de le parler.

Mes connaissances en anglais m'ont au début alors beaucoup aidé. Je n'ai pas eu la période de « je ne sais pas communiquer avec les autres ». Je parlais anglais à l'école donc je me suis directement intégrée, et j'apprenais l'espagnol avec ma famille. Après 2 mois, je pouvais déjà comprendre beaucoup en espagnol et j'ai donc dit à tout le monde « Maintenant plus d'anglais, on parle en espagnol ». Et me voilà maintenant, quasiment bilingue en espagnol après seulement 7 mois et se débrouillant en anglais après 4 ans de cours et 2 mois de pratique.

Quels ont été les obstacles que tu as rencontrés au cours de ce séjour ? Et, au contraire, quels sont tes traits de caractères qui ont facilité ton intégration ?

Mes traits de caractère qui ont influencé m'ont intégration sont sûrement ma sociabilité et ma curiosité. J'ai

toujours envie de connaître de nouvelles personnes, de nouvelles choses et je suis donc partante pour tout. Je pense que le plus important dans un échange est de ne pas avoir peur, il faut se lancer, pour ne rien regretter après.

Le seul obstacle que j'ai pu rencontrer au cours de mon échange est le fait que ma famille est très protectrice et il est arrivé quelque fois qu'ils refusent que je fasse certaine chose. Cela est frustrant sur le moment car j'ai envie de participer à tout pour ne rien rater de mon échange, mais j'ai rapidement compris et respecté leur décision et puis, cela fait aussi part de l'intégration dans un monde différent du sien.

Comment se passe ton intégration au sein de ta famille d'accueil ? La composition de ta famille d'accueil est-elle semblable à celle de ta famille naturelle ? Est-ce que ça a facilité les contacts ?

Je me sens parfaitement intégrée dans ma famille d'accueil. J'ai 2 petites sœurs de sang et trois grands frères et sœurs d'accueil, mes 2 familles sont donc complètement différentes et j'aime ça !

Je pense que ce qui a facilité mon intégration est que l'une de mes sœurs d'accueil est partie en échange en Hongrie, ce qui fait que ma famille comprend ce que je vis.

Je pense que le plus important avec sa famille d'accueil est la communication. Parler de choses futiles, « comment s'est passée sa journée » ou parler de choses importantes, par exemple de ses valeurs, ses croyances, poser des questions... Bref, communiquer et prendre le temps de parler est ce qui facilite le plus le contact.

Quelles sont les aspects culturels de ton pays d'accueil qui t'ont étonné au début, et qui peut-être encore te surprennent ?

Je pense que ce qui m'a étonné le plus est l'amabilité des mexicains, et j'en suis toujours étonnée. Ils sont très chaleureux, ouverts aux autres et n'ont pas peur d'exprimer leurs sentiments. S'ils sont tristes, il n'y a aucune honte à pleurer, et s'ils sont heureux, ils n'hésitent pas non plus à le montrer. J'aime cela, nos émotions sont ce qui nous rendent humain finalement !

On entame déjà le dernier trimestre de ton séjour, que t'a-t-il apporté jusqu'à maintenant ?

Mon échange m'a déjà apporté beaucoup, principalement une plus grande ouverture au monde.

J'ai beaucoup changé depuis que je suis ici même si cela est difficile à expliquer en quoi. Je me sens différente, plus mature, plus patiente, plus ouverte et plus heureuse. :)



Enfin, recommanderais-tu cette destination à d'autres étudiants ? Si oui, pourquoi ?

Bien sûr que je recommande le Mexique comme pays d'échange ! Je ne dirais pas que c'est la meilleure destination car je suis sûre que les autres pays peuvent être tout aussi intéressants. Mais le Mexique, c'est un pays où les gens prennent leur temps, où les relations humaines passent avant tout, où la culture est très riche sur tous les points : l'histoire, la nourriture, la musique, la danse, la faune, la diversité des paysages... et où le soleil brille beaucoup ; rien de plus pour être heureux :)

Manon Renuart,
Étudiante d'échange

MISE AU VERT

Toutes les forces vives de YFU Bruxelles-Wallonie se sont retrouvées les 16 et 17 février derniers à l'occasion de la traditionnelle mise au vert.

Une nouveauté cette année, c'est à Charleroi que nous avons posé nos valises pour profiter du confort et des équipements dernier cri offerts par la toute nouvelle auberge de jeunesse de la ville.



Le riche passé de cette région charbonnière, injustement surnommée le 'pays noir', a d'ailleurs servi de fil rouge tout au long de ce weekend à la fois studieux et convivial.

Tels de courageux mineurs, nos trois groupes de travail se sont mis à la tâche au travers des différents ateliers de formation pour d'abord partir à la recherche du précieux minerai dans les décennies d'expérience de YFU, ensuite forer les puits et percer la galerie pour enfin charger les wagonnets qui auront



permis de remonter jusqu'à la surface une multitude d'idées constructives et novatrices afin d'assurer un avenir serein et prospère à notre organisation pour de longues années encore. C'est ainsi que notre organisation a, par exemple, décidé de mobiliser un maximum de membres de sa communauté lors de la grande manifestation du 15 mars contre le réchauffement climatique.

Le relooking des activités destinées aux étudiants entrants et sortants se poursuivra afin de rendre ces dernières encore plus ludiques tout en respectant les prescriptions du 'nouveau loop'.

L'idée de construire des formations spécifiquement adaptées aux besoins des volontaires et d'installer un système de partage de bonnes pratiques entre volontaires actifs a également émergé.



Ces journées de travail ont, comme d'habitude, été ponctuées de moments de détente lors desquels nous avons d'abord visité le site du Bois du Cazier afin d'en apprendre davantage sur la catastrophe qui frappa la région en 1956. Nous avons également partagé un succulent repas au restaurant et, pour clôturer, chaque volontaire fut remercié pour son implication au sein de notre association.

À l'année prochaine !

Pierre HOUSSONLOGE,
Détaché pédagogique

BEAU VÉLO DE RAVEL



Comme chaque année depuis 2015, YFU Wallonie-Bruxelles participe au Beau Vélo de Ravel.

Retrouvez le calendrier des différentes étapes de l'édition 2019, et ne manquez pas de nous rejoindre à l'étape de Châtelet du 24 août, où nous serons mis à l'honneur.

Vous aimez pédaler et vous vous sentez à l'aise face à la caméra ?

Contactez-nous pour participer aux épreuves de l'*Échappée belge*, qui ont lieu le 1^{er} mai à Dinant, arborer les couleurs de YFU Bruxelles-Wallonie et **partez 1 semaine en Andalousie** en septembre !

Date	Lieu
Samedi 29 juin	Tournai
Samedi 6 juillet	Arlon
Samedi 13 juillet	Floreffe
Samedi 20 juillet	Amay
Nuit du RAVel	Amay · Hannut
Samedi 27 juillet	Wavre
Samedi 3 août	Plombières
Samedi 10 août	Saint-Hubert
Samedi 17 août	Grivegnée · Sart-Tilman
Samedi 24 août	Châtelet (étape YFU)
Samedi 31 août	Comines
Dimanche 22 sep.	Bruxelles (Dimanche sans voitures)
23 • 29 septembre	L'échappée belge en Andalousie

ÉLECTION 2019 FACE À LA MOBILITÉ INTERNATIONALE

Cette fin de législature fut riche en agitations politique et sectorielle. Le glissement de la Réforme APE, les marches pour le climat organisées par *Youth for Climate*, les Gilets jaunes etc. Chaque fois, YFU a participé à faire bouger les lignes par la défense de nos valeurs. Nos étudiants internationaux ont participé à la marche pour le climat. Durant le débat sur la réforme APE, nous avons écrit au ministre pour lui faire part de nos réserves et surtout de nos propositions.

L'élection de mai 2019 est encore une échéance qui retient grandement notre attention. C'est pourquoi nous avons travaillé au sein de notre Fédération (Relie-F) à faire part de nos positions sectorielles. En effet, la mobilité internationale et le volontariat ont été notre cheval de bataille.

L'ensemble de ce mémorandum est consultable en ligne sur le site de Relie-F, section publications :

http://www.relie-f.be/memorandum_2019



Rostand TCHUILIEU,
Directeur

ASSEMBLÉE GÉNÉRALE

Les membres sont invités à l'Assemblée générale annuelle statutaire qui aura lieu le

**Samedi 11 mai 2019 à 9h30 précises au bureau YFU,
Rue de la Station 73, 4430 ANS.**

Pour des raisons d'organisation et d'accès, une inscription préalable est très souhaitable.

Ordre du jour :

1. Approbation du compte rendu de l'AG du 19 mai 2018
2. Situation générale de l'association et perspectives d'avenir
3. Synthèse des activités de l'an dernier et prévisions pour cette année
4. Examen des comptes de l'exercice écoulé et approbation des prévisions budgétaires pour le prochain exercice
5. Décharge aux administrateurs
6. Situation des administrateurs
7. Élection de nouveaux administrateurs
8. Divers

Pour rappel, voici ce que prévoient nos statuts concernant les membres :

« Article 5 :

*L'association «YFU» se compose uniquement de membres effectifs.
(...)*

Peuvent devenir membres:

- a) *les étudiants qui vont partir ou qui sont partis à l'étranger dans le cadre d'un des programmes de l'association, ainsi que les membres de leur famille;*
- b) *toutes les familles d'accueil qui ont participé ou participent au programme de l'association ;*
- c) *toutes les personnes, en dehors de ces différentes catégories, qui s'intéressent à la finalité de l'association.*

Leur affiliation est acceptée par le conseil d'administration. »

Les personnes répondant à un de ces critères qui n'ont pas manifesté le souhait de devenir membre peuvent le faire à cette occasion, au moyen du talon réponse ci-dessous.

Pour le Conseil d'Administration



Jean-Paul BONIVER – Président



TALON REPONSE À renvoyer par courrier, fax ou e-mail au bureau de Liège (voir dernière page)

Je soussigné

- Assisterai – N'assisterai PAS à l'Assemblée générale du 11 mai 2019 (1)
Dans la négative, je donne procuration à
pour m'y représenter.
- Je suis membre de YFU Bruxelles – Wallonie ASBL. (1)
Je ne suis pas encore membre de YFU Bruxelles – Wallonie ASBL mais je souhaite le devenir
- Je suis – Je NE suis PAS candidat pour un mandat d'administrateur. (1)

À, le 2019

(1) Biffer la mention inutile

AGENDA

AVRIL

Mercredi 2 Séance d'information au bureau à Ans, de 15 à 17h
Bureau YFU - Rue de la Station 73, 4430 Ans

Vendredi 26 - dimanche 28 Weekend candidats, Liège

MAI

Mercredi 8 Salon du volontariat de Nivelles 11h à 17h
Séance d'information au bureau à Ans, de 15 h à 17 h
Bureau YFU - Rue de la Station 73, 4430 Ans

Samedi 11 Assemblée générale, 9h30
Bureau YFU - Rue de la Station 73, 4430 Ans

Vendredi 17 - Dimanche 19 Salon du volontariat de Liège
Vendredi 17h, samedi - dimanche 10-18h

Samedi 18 Forum des voyageurs, 10h-16h
Infor jeunes Arlon - Rue des faubourgs 17, 6700 Arlon

Samedi 18 - dimanche 19 Re-entry des étudiants internationaux

JUIN

Mercredi 5 Séance d'information au bureau à Ans, de 15 à 17h
Bureau YFU - Rue de la Station 73, 4430 Ans

Samedi 29 Première étape du Beau Vélo de Ravel - Tournai

Rendez-vous sur www.yfu-belgique.be/agenda pour d'autres dates ou une séance d'info personnalisée.

Si vous ne souhaitez plus recevoir le YFU News, vous pouvez vous désabonner
en envoyant un email à l'adresse: info@yfu-belgique.be

make the World your home



YFU BRUXELLES-WALLONIE
Programmes d'Echanges Interculturels

YFU Bruxelles-Wallonie asbl

Rue de la Station, 73-75 | 4430 Ans (Liège)

Tél. 04 223 76 68 | Fax 04 223 08 52

info@yfu-belgique.be | www.yfu-belgique.be

**Une séance d'information est organisée le premier
mercredi de chaque mois au bureau, de 15h à 17h.**



EEE-YFU
European Educational Exchanges
Youth for Understanding



**FÉDÉRATION
WALLONIE-BRUXELLES**

